

## Protocolo 882/2025

---

**De:** Gabinete do Prefeito- PREFEITURA MUNICIPAL DE CÁCERES

**Para:** DCAT - DEPARTAMENTO DE COMUNICAÇÃO ADMINISTRATIVA E TELEFONIA

**Data:** 29/05/2025 às 09:19:51

**Setores (CC):**

DCAT

**Setores envolvidos:**

DAL, DCAT, GAB-VER

### 1.07-Resposta a Requerimento

---

**Entrada\*:**

Site

Senhor Presidente:

Acusamos o recebimento do Ofício nº 0507/2025-SL/CMC, que trata do Requerimento nº 0107/2025, de autoria do nobre Edil, Jerônimo Gonçalves (PL), em resposta, vimos encaminhar o Ofício nº 0909/2025-GP/PMC e anexos.

Respeitosamente,

Ivanilde Melo.

**Anexos:**

Oficio\_n\_0909\_2025\_GP.pdf

RESPOSTA\_SMS\_CER\_II.pdf



Estado de Mato Grosso  
**PREFEITURA MUNICIPAL DE CÁCERES**

Ofício nº 0909/2025-GP/PMC

Cáceres - MT, 27 de maio de 2025.

A Sua Excelência o Senhor  
**VER. FLÁVIO ANTÔNIO LARA SILVA**  
Presidente da Câmara Municipal de Cáceres  
Rua Coronel José Dulce, esq. Rua Gal Osório  
Cáceres – MT - CEP 78210-056

Ref.: Protocolo 12.136/2025.

Senhor Presidente:

Acusamos o recebimento do Ofício nº 0507/2025-SL/CMC, que trata do Requerimento nº 0107/2025, de autoria do nobre Edil, **Jerônimo Gonçalves** (PL), que requer do Executivo Municipal, informações sobre o atendimento oferecido às crianças e adolescentes com Transtorno do Espectro Autista (TEA) e outras condições de desenvolvimento atípico, no município de Cáceres-MT.

Em resposta, vimos encaminhar a Vossa Excelência as informações prestadas pela Secretaria Municipal de Saúde, constante do Expediente do Centro Especializado em Reabilitação (CER-II), apensado em de 12/05/2025, cópia anexa.

Atenciosamente.

**ANTÔNIA ELIENE LIBERATO DIAS**  
Prefeita de Cáceres



## VERIFICAÇÃO DAS ASSINATURAS



Código para verificação: F3B8-116E-D649-66BD

Este documento foi assinado digitalmente pelos seguintes signatários nas datas indicadas:



ANTÔNIA ELIENE LIBERATO DIAS (CPF 566.XXX.XXX-49) em 28/05/2025 08:44:27 GMT-04:00

Papel: Parte

Emitido por: Sub-Autoridade Certificadora 1Doc (Assinatura 1Doc)

Para verificar a validade das assinaturas, acesse a Central de Verificação por meio do link:

<https://caceres.1doc.com.br/verificacao/F3B8-116E-D649-66BD>



## RESPOSTA AO OFÍCIO Nº 0507/2025 – SL/CMC

### 1. Quais serviços especializados de atendimento a crianças e adolescentes com Transtorno do Espectro Autista (TEA) e demais transtornos do desenvolvimento são atualmente oferecidos pelo município de Cáceres?

O Centro Especializado em Reabilitação (CER-II), é referência para a macro região oeste mato-grossense, acolhendo atualmente a comunidade portadora das deficiências físicas e intelectuais dos 12 municípios. Esse serviço presta assistência nos procedimentos de média complexidade, por meio do atendimento de uma equipe multiprofissional.

Para o atendimento na área da reabilitação intelectual e TEA, hoje contamos com Fisioterapeutas, 2-psicólogo, 1-neurologista, 1-Clinico Geral e iremos fazer um mutirão de avaliação com uma equipe multiprofissional contratada de (1-TERAPEUTA OCUPACIONAL, 3-FONOAUDIÓLOGO, 1-PSICOLOGO E 1-PSICOMOTRICISTA).

### 2. Quantas crianças e adolescentes com diagnóstico confirmado estão cadastradas nas redes de saúde e educação municipal?

Com diagnóstico confirmado, não é possível afirmar com precisão. Pois muitos dos pacientes que chegam até nós, estão no processo de investigação.

### 3. Existe fila de espera para atendimento especializado (fonoaudiologia, psicologia, terapia ocupacional, neuropediatria, psiquiatria infantil, acompanhamento escolar especializado, etc.)? Se sim, informar o número de aguardando e o tempo médio de espera.

Sim existe uma lista de espera, apesar de hoje temos a pendencia apenas de um profissional Terapeuta Ocupacional (T.O) para compor uma equipe mínima no CER-II, de acordo com a Nota Técnica nº 2/2025-CGSPD/DAET/SAES/MS.

Considerando que o Transtorno do Espectro Autista (TEA) é uma condição do paciente, sendo assim uma vez acolhido, dificilmente o mesmo terá alta no atendimento, impedindo assim o profissional de chamar os próximos da lista e também de acordo com a última reunião com o Grupo Condutor da RCPD, é um problema de todos os estados brasileiros a dificuldades de contratação dos profissionais habilitados para atender a esta demanda, devido ao grande aumento de crianças diagnosticadas com TEA, e a Judicialização das clínicas particulares, e os salários ofertados mais atrativos.

CATEGORIAS PROFISSIONAIS	QUANT. EM ESPERA
FONOAUDIOLOGIA TEA/TDH/TOD	348 PCT
NEUROPEDIATRIA	215 PCT
PSICOLOGIA TEA/TDH/TOD/ETC	304 PCT



TERAPEUTA OCUPACIONAL	NO CER NÃO TEMOS LISTA DE ESPERA PARA ESTA ESPECIALIDADE, POIS NUNCA TIVEMOS UM PROFISSIONAL ATENDENDO NESTA ÁREA.
-----------------------	--

**4. O município possui Centros de Atendimento Especializado ou convênios com clínicas particulares para atendimento dessas crianças? Em caso afirmativo, quais são?**

O CER-II, por ser habilitado em reabilitação intelectual é referência para o atendimento desta demanda de TEA/TDH/TOD e outras, na macro região oeste mato-grossense, acolhendo atualmente a comunidade portadora das deficiências físicas e CAPSI que também atende nos níveis de suporte mais graves.

**5. Quais políticas públicas e programas estão em execução visando a inclusão escolar e o desenvolvimento integral das crianças atípicas?**

O CER-II auxilia através das terapias multiprofissional, palestras orientativas como a “Escola de Pais de crianças com Transtorno do Espectro Autista (TEA).

**6. Há previsão de ampliação da rede de apoio, contratação de novos profissionais ou implantação de novos programas voltados para este público?**

Sim, estamos finalizando uma contratação de uma clínica, para ofertar este atendimento de multiprofissionais para a Reabilitação Intelectual.

**7. Existe equipe multiprofissional atuando diretamente nas escolas municipais para o suporte desses alunos? Se sim, detalhar a composição das equipes e as unidades atendidas.**

Da equipe do Centro de Reabilitação não, afinal não temos equipe suficiente para atender a demanda externa da unidade, e esse suporte já é oferecido dentro da unidade.

**8. Os familiares dessas crianças têm acesso a apoio psicológico, orientação terapêutica ou grupos de apoio promovidos pelo município?**

Sim, como respondido na pergunta de número 6, nos anos anteriores foi ofertado uma palestra orientativa de 05 encontros, para auxiliar os pais em relação as terapias de seus filhos.

**9. Há formação continuada para professores e demais servidores sobre o atendimento e inclusão de alunos atípicos?**

Em relação ao serviço de formação continuada, é obrigação da Secretaria Municipal de Educação. Sempre que convidada, a nossa psicóloga sempre participa de formação continuada, orientando os profissionais de educação.



ESTADO DE MATO GROSSO  
PREFEITURA MUNICIPAL DE CÁCERES  
SECRETARIA MUNICIPAL DE SAÚDE  
CENTRO ESPECIALIZADO EM REABILITAÇÃO – CER II

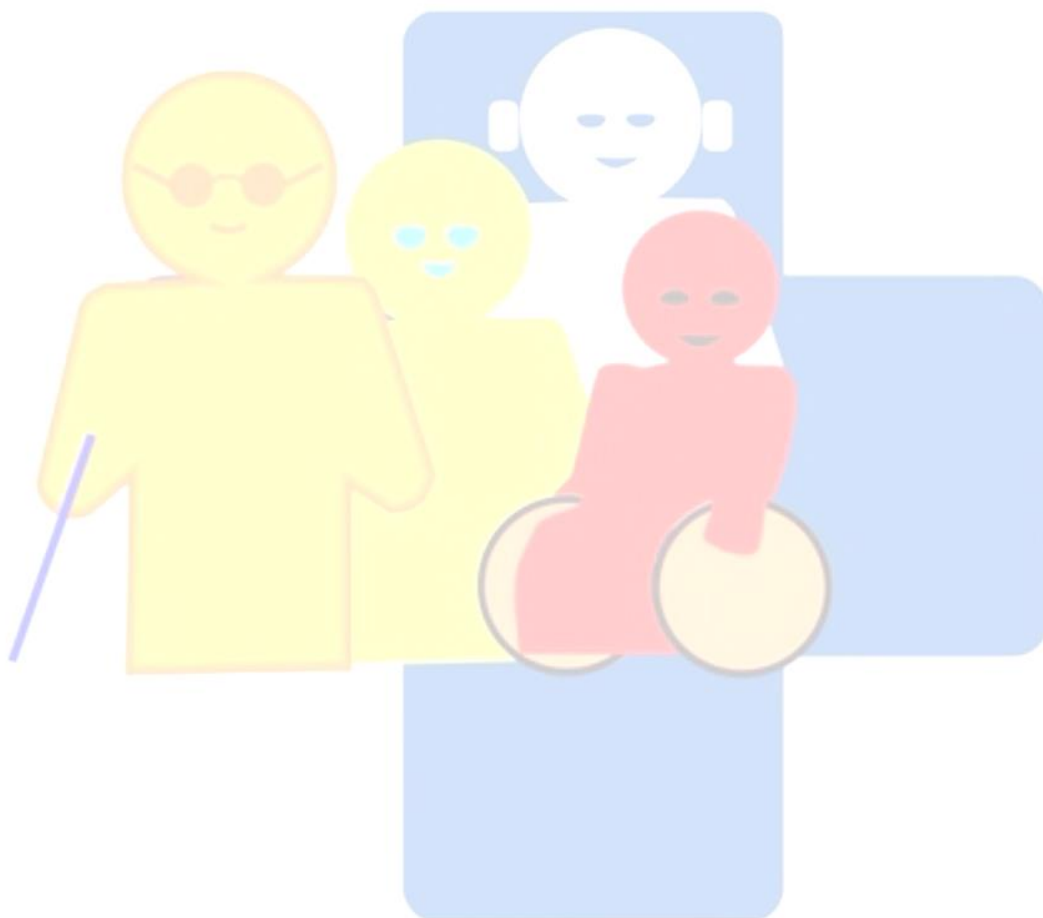



## VERIFICAÇÃO DAS ASSINATURAS



Código para verificação: 45CE-BE54-1933-40A9

Este documento foi assinado digitalmente pelos seguintes signatários nas datas indicadas:



CLAUDIO HENRIQUE DONATONI (CPF 035.XXX.XXX-75) em 27/05/2025 16:29:19 GMT-04:00

Papel: Parte

Emitido por: Sub-Autoridade Certificadora 1Doc (Assinatura 1Doc)

Para verificar a validade das assinaturas, acesse a Central de Verificação por meio do link:

<https://caceres.1doc.com.br/verificacao/45CE-BE54-1933-40A9>

**Protocolo 1- 882/2025**

**De:** Danilo F. - DCAT

**Para:** DAL - DEPARTAMENTO DE ASSUNTOS LEGISLATIVOS

**Data:** 29/05/2025 às 12:38:58

**Setores (CC):**

DAL, GAB-VER

Encaminho resposta ao Ofício nº 0507/2025-SL/CMC, o qual essa Casa encaminha cópia a Indicação nº 0107/2025 de autoria do vereador Jerônimo Gonçalves.

Respeitosamente,

—

**Danilo Antoniassi de Figueiredo**

*Técnico Administrativo*